



ASSEMBLEA ANNUALE
26 Febbraio 2016 - ore 18.00
Sala Convegni Sede Sociale AVIS



Convocazione Assemblea Ordinaria

Ai sensi dell'art. 8 dello statuto dell' AVIS Comunale della Spezia è convocata per il giorno

Venerdì 26 Febbraio 2016

presso la **Sede Sociale in via Caselli, 19 al Favaro**
l'Assemblea dei soci dell' AVIS Comunale della Spezia.

L'Assemblea sarà valida in prima convocazione alle ore 17.00 con la metà più uno dei soci, ed in *seconda convocazione alle ore 18.00 con qualsiasi numero di presenti.*

ORDINE DEL GIORNO:

1. **Relazione programmatica del Consiglio;**
2. **Relazione amministrativa e presentazione bilancio consuntivo 2015;**
3. **Relazione Collegio dei Sindaci Revisori;**
4. **Discussione e votazione sulle relazioni e sul bilancio consuntivo;**
5. **Presentazione bilancio preventivo 2016;**
6. **Discussione e votazione bilancio preventivo 2016;**
7. **Codice Etico presentazione discussione e votazione**
8. **Nomina delegati Assemblee Superiori**
9. **Consegna delle Benemerienze ai donatori premiati**
10. **Varie ed eventuali;**

Autorità, Gentili Socie e Soci

rivolgo a tutti Voi a nome del Consiglio Direttivo e mio personale un cordiale benvenuto e Vi ringrazio per essere intervenuti a questa Assemblea.

NOVITA' LEGISLATIVE

Dopo alcuni anni di gestazione finalmente sulla Gazzetta Ufficiale n. 300 del 28 dicembre 2015 è stato pubblicato il: Decreto Ministero della Salute n. 69 del 2 novembre 2015 – concernente le “Disposizioni relative ai requisiti di qualità e sicurezza del sangue e degli emocomponenti”.

Il Decreto, che consta di 104 pagine ha introdotto alcune novità che hanno creato disorientamento nell'associazione, nel merito è compito del Dott. Marco SABELLI illustrarle in quanto “persona responsabile” delle nostre unità di raccolta, Direttore Sanitario di AVIS Regionale Liguria nonché componente del Comitato Medico Scientifico di AVIS Nazionale.

Solo alcuni commenti di carattere prettamente associativo; le nuove norme vanno nel senso di garantire una sempre maggiore sicurezza ai riceventi e quindi chiediamo a tutti i donatori di adempiere a quanto viene richiesto.

Ad esempio il questionario anamnestico è stato ampliato: molti quesiti sono stati meglio specificati, resi più chiari e si è passati dalle due pagine del precedente alle quattro dell'attuale.

Indubbiamente occorre più tempo per rispondere alle domande, inoltre c'è una diminuzione degli esami di controllo a cui sottoporre i donatori e ciò per contenere la spesa sanitaria.

Questa decisione per noi non è concepibile in questo contesto.

La Convenzione con l'ASL 5 SPEZZINO

I rapporti tra l'Associazione e il Servizio Sanitario Nazionale sono regolati da apposite convenzioni.

A livello nazionale il Ministero della Salute, in accordo con la Conferenza Stato Regioni, predispone una convenzione tipo che a sua volta viene recepita dalle Regioni, per quanto riguarda la Liguria è stata recepita con D.G.R. n. 549 del 28/05/2004.

A livello locale viene stipulata una convenzione tra l'AVIS Comunale della Spezia e l'ASL 5 Spezzino nella quale vengono regolati i rapporti tra Associazione e ASL, analoga convenzione viene stipulata con AVIS Provinciale.

Nel mese di dicembre 2015 si sono svolte alcune riunioni al fine di rideterminare i termini della convenzione, convenzione poi firmata dal Direttore Generale dell'ASL il 4 febbraio 2016.

UNITA' DI RACCOLTA ASSOCIATIVE (UDR) E ACCREDITAMENTO

Già lo scorso anno avevamo evidenziato lo sforzo che l'associazione ha messo in campo per adeguare le proprie strutture di raccolta a quanto stabilito dal D.L. n. 261 del 20/12/2007, decreto che ha recepito la normativa europea che stabiliva che le strutture incaricate della raccolta del sangue, sia pubbliche che gestite dalle associazioni del volontariato del sangue, dovevano accreditarsi con il S.S.N. entro il 31/12/2014.

La Regione Liguria, a fine 2012, ha recepito a sua volta l'Accordo Governo, Regioni, Province autonome del 25.07.2012 avente come oggetto: **Linee guida Accredimento dei Servizi Trasfusionali e Unità di Raccolta sangue ed emocomponenti**.

Le nuove disposizioni Legislative hanno comportano un percorso di adeguamento sia delle parti strutturali, dei requisiti tecnologici e organizzativi nonché tutta la parte che riguarda la formazione del personale che opera in tali strutture.

L'adeguamento di AVIS alla nuova normativa ha comportato una mole di lavoro in termini di risorse economiche e di personale; nella nostra Provincia l'adeguamento alla norma ha riguardato le AVIS Comunali della Spezia e di Arcola che gestiscono una UDR Fissa.

Le due strutture associative hanno fatto sistema al fine di contenere i costi e procedere in modo contestuale al raggiungimento dell'obbiettivo del 31.12.2014.

Per adempiere alla normativa ci siamo avvalsi dell'apporto di un professionista che ci ha guidato nel percorso di accreditamento; in questo contesto corre l'obbligo di ringraziare il Dott. Marco Sabelli che si è assunto l'onere, a titolo gratuito, di svolgere il compito di "persona responsabile".

Il C.N.S. ha formato dei "verificatori" che a livello regionale hanno avuto il compito di monitorare lo stato dell'arte e a fine percorso rilasciare l'eventuale certificazione e quindi l'autorizzazione a continuare a operare.

In data 08/03/2013 abbiamo ricevuto la prima visita ispettiva che ha rilevato le conformità strutturali delle due UDR associative, qualche perplessità è stata avanzata nei confronti del Centro Mobile.

Il 23 luglio 2014 abbiamo ricevuto la seconda visita dei verificatori regionali che, a parte piccole difformità subito sanate, hanno validato il percorso intrapreso da AVIS.

Il nostro Centro di Raccolta Fisso, come abbiamo già informato questa Assemblea, è stato autorizzato a operare con Decreto della Giunta Regionale del 12/12/2014 n. 1558 quindi abbiamo pienamente centrato l'obiettivo del 31.12.2014

Discorso a parte per il Centro Mobile che non è stato ritenuto idoneo.

AVIS ha predisposto un progetto di ristrutturazione che il 30 ottobre 2014 è stato inviato all'ARS della Regione Liguria per un parere preliminare; ai primi di gennaio 2015 è pervenuto il parere favorevole al progetto presentato.

La decisione di ristrutturare il Centro Mobile si è resa necessaria anche perché il SIMT dell'ASL 5 Spezzino ha chiuso tutti i punti di raccolta sangue del territorio in assenza dei requisiti strutturali previsti dalla normativa. Ciò ha comportato un grave disagio per i donatori delle AVIS Comunali di Beverino, Ceparana, Deiva Marina, Lerici, Castelnuovo - Ortonovo, Vernazza e quelle dell'alta Val di Vara che afferivano al centro di Brugnato

Abbiamo individuato nell' Azienda PONS di Genova la Ditta a cui affidare la ristrutturazione del Centro Mobile e il 4 febbraio 2015 il mezzo è stato consegnato per

l'esecuzione dei lavori che, secondo crono programma, avrebbero dovuto terminare a fine marzo 2015, come in effetti è avvenuto.

Terminati i lavori di ristrutturazione abbiamo predisposto tutta la documentazione necessaria per ottenere l'accreditamento del "Centro Mobile" e immediatamente inviata in Regione.

In attesa della visita dei Verificatori Regionali abbiamo predisposto un Restyling esterno del mezzo che oggi ha assunto un aspetto più accattivante



Ai primi di giugno abbiamo ricevuto l'ispezione dei Verificatori che hanno espresso verbalmente parere favorevole.

Abbiamo dovuto aspettare il mese di agosto 2015 perché la Regione deliberasse in merito e, con D.G.R. n. 884 del 07/08/2015 è stato autorizzato e accreditato il "Centro Mobile Raccolta Sangue; e ribadita l'autorizzazione al "Centro Fisso di Via Caselli".

ORIGINALE

SCHEMA N.....NP/16435
DEL PROT ANNO.....2015



REGIONE LIGURIA - Giunta Regionale

Dipartimento Salute e Servizi Sociali
Affari Giuridici, Programmazione, Organizzazione e Politiche del Farmaco - Settore

OGGETTO : AVIS La Spezia. Accreditamento Unità di Raccolta mobile di sangue (D.G.R. 1558/2014)

DELIBERAZIONE

N.

886

del REGISTRO ATTI DELLA GIUNTA

IN

DATA

07/08/2015

LA GIUNTA REGIONALE

OMISSIS

DELIBERA

Per le motivazioni esposte in premessa

- Di accreditare, ai sensi e per gli effetti di cui al D.Lgs. 20 dicembre 2007, n. 261 e dell'Accordo Stato/Regioni del 16.12.2010, l'AVIS Comunale La Spezia, per l'Unità di Raccolta mobile FIAT Ducato targata SP 303103;
- Di dare, conseguentemente, atto che l'AVIS Comunale La Spezia, con sede legale in Via Caselli, 19 La Spezia (rappresentante legale Sig. Sommovigo Fiorino), è accreditata per le seguenti Unità di Raccolta:
 - o Unità di Raccolta Fissa : Via Caselli, 19 La Spezia
 - o Unità di Raccolta Mobile : FIAT Ducato targata SP 303103
(Servizio trasfusionale di riferimento: S.I.T. A.S.L. 5 Spezzino);

Data - Il RESPONSABILE DEL PROCEDIMENTO

(Dott.ssa Vanda Garavalli)

09.7.2015

Data - Il SEGRETARIO

07 AGO. 2015

ATTO

AUTENTICAZIONE COPIE

CODICE PRATICA

SETTORE STAFF CENTRALE
E SERVIZI GIUNTA

avisspl

P.....C.....C.....
L'ESPEDITORE
(D.ssa Augusta Ginesi)

PAGINA : 3

COD. ATTO: DELIBERAZIONE

ANDAMENTO TRASFUSIONALE

Abbiamo sempre affermato che l'attività e i risultati dell'Associazione si misurano attraverso i numeri e in particolare quelli relativi alla raccolta, indicatori dell'efficacia della nostra azione.

anno	emazie	aferesi	Totale donazioni
2008	3.528	271	3.799
2009	3.599	408	4.007
2010	3.792	475	4.267
2011	3.910	458	4.368
2012	4.070	460	4.538
2013	3.840	504	4.344
2014	3.758	517	4.275
2015	3.942	629	4.571

DONAZIONI TOTALI dal 2008 al 2015

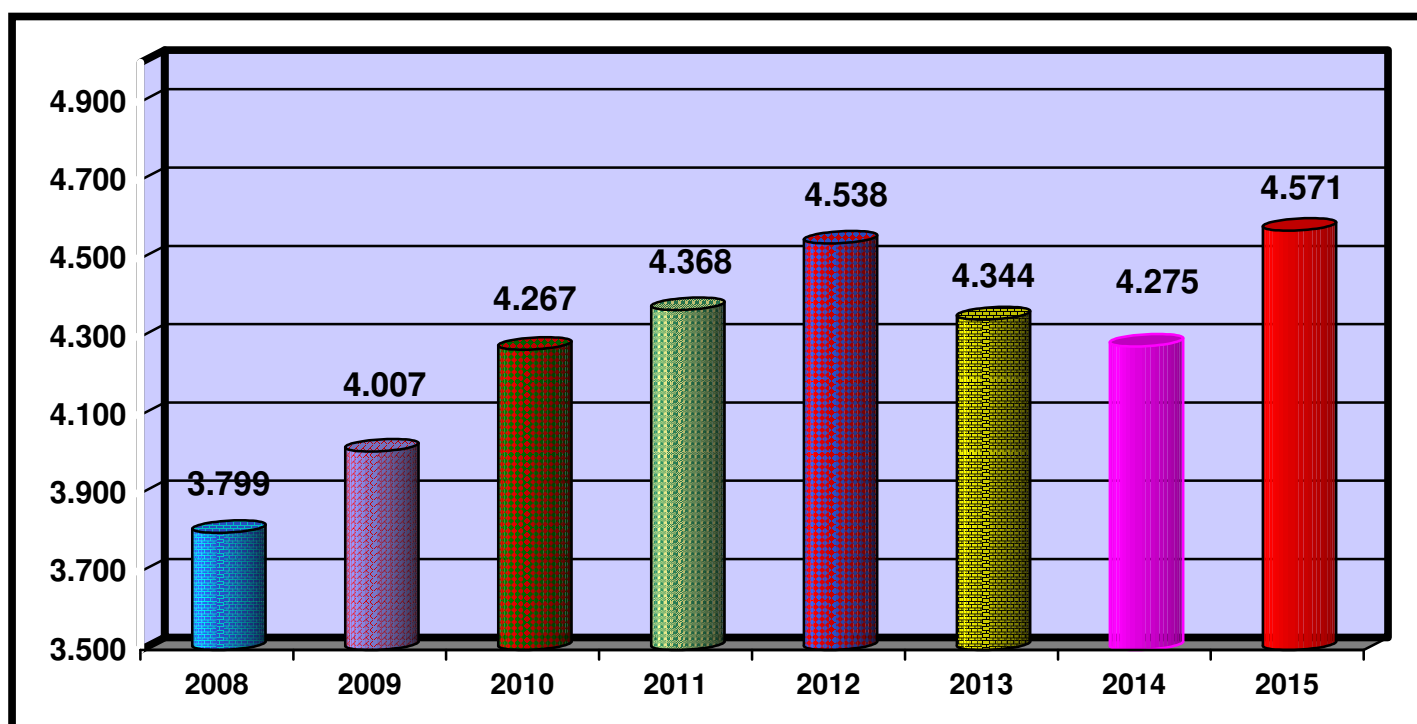

DONAZIONI EMASIE dal 2008 al 2015

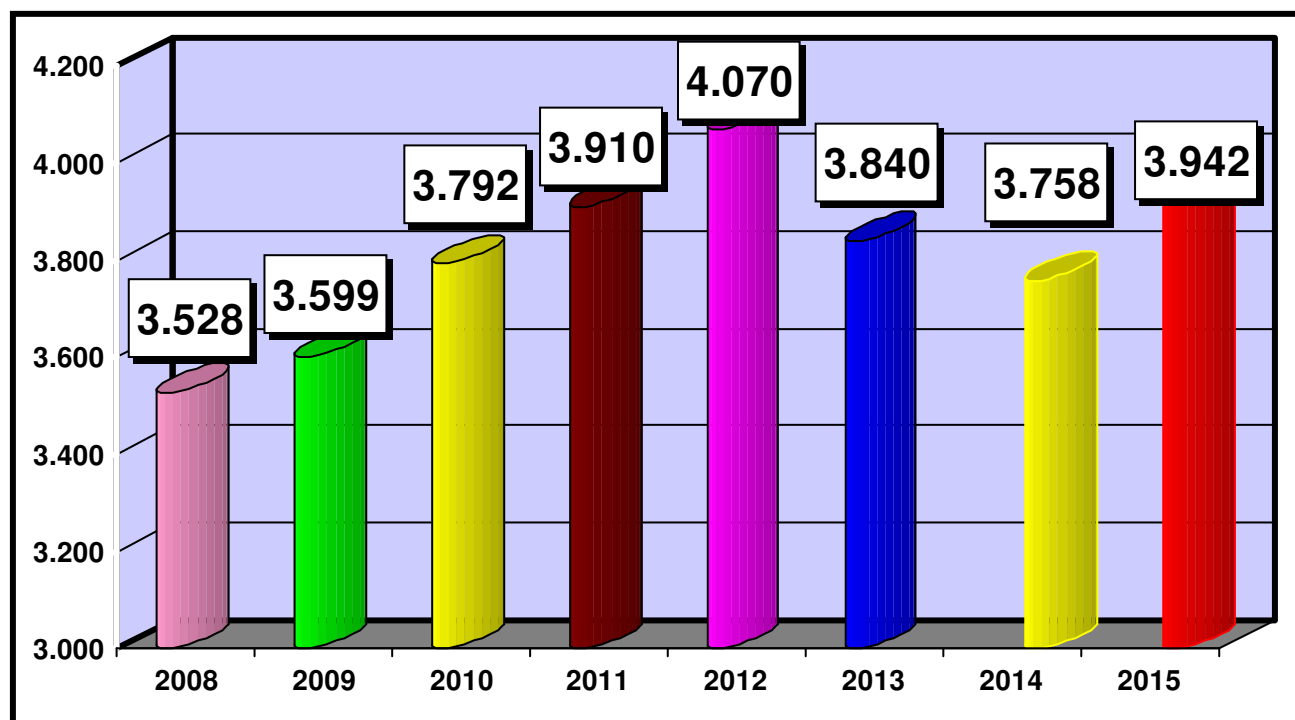

AVIS effettua le convocazioni dei donatori in base alle richieste che giornalmente pervengono dal SIMT.

Come si noterà nella tabella e nel grafico sopra riportati le donazioni nel 2013 e nel 2014 hanno registrato una leggera flessione dovuta a un calo dei consumi.

La diminuzione dei consumi di sangue è verificata a livello locale, regionale e nazionale ciò ha comportato in alcuni momenti dell'anno importanti esuberanti.

L'AVIS Comunale della Spezia monitora costantemente le scorte di sangue, in alcuni momenti del 2013 e 2014 abbiamo rallentato le chiamate dei donatori e conseguentemente l'invio presso le strutture di raccolta.

Nel 2015 i consumi hanno ripreso ad aumentare e conseguentemente abbiamo aumentato il numero delle donazioni.

Come si noterà il numero delle donazioni totali effettuate nel 2015 è il più alto degli ultimi sette anni.

Il risultato è stato ottenuto anche in conseguenza dell'impegno che l'AVIS ha profuso per raggiungere l'obiettivo delle 1.150 procedure aferetiche assegnatici a febbraio 2015 dal C.R.S..

Le plasmaferesi nel 2015 sono state a livello di AVIS Comunale 629 (+ 21,66%) e 1.249 a livello provinciale + (19,40%).

CONSUMI DI SANGUE NELL'ASL 5 SPEZZINO						
ANNO	2010	2011	2012	2013	2014	2015
N SACCHE	7.124	7.366	7.703	7.043	6.447	6.519
DELTA % SU ANNO PRECEDENTE		+ 3,39	+4,58	- 8,5	- 8,4	+ 1,11

**SITUAZIONE TRASFUSIONALE NEL TERRITORIO DI RIFERIMENTO
DELL'AVIS SPEZZINA**

Saldo tra le sacche acquisite e quelle cedute dall' ASL 5 Spezzino

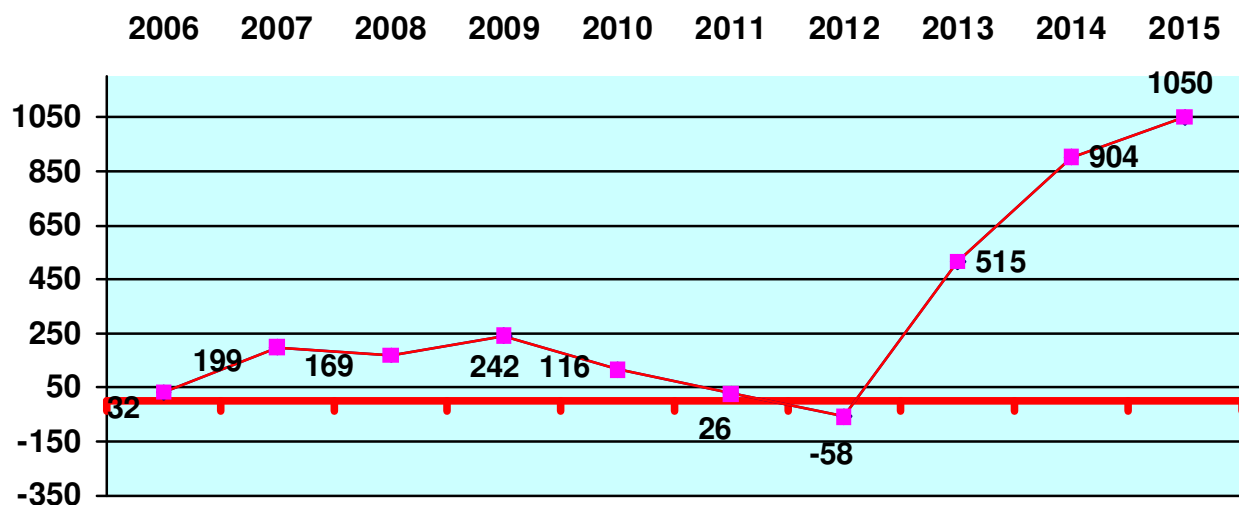

Il grafico sopra rappresentato evidenzia il saldo tra le sacche acquisite e quelle cedute dal SIMT della Spezia nel corso degli ultimi 9 anni. ovviamente si tratta di dati provinciali

Compensazione Sangue Extraregionale 2010 – 2015

CRS Centro Regionale Sangue - Regione Liguria

Dati si Sintesi Emocomponenti ed Emoderivati Regione Liguria - Bilancio 2015

Dott. Paolo Strada

Genova 10 Febbraio 2016

Anni	ANNO 2010	ANNO 2011	ANNO 2012	ANNO 2013	ANNO 2014	ANNO 2015
Unità cedute ad altre Regioni	1.018	233	702	202	540	775
Unità acquisite da altre Regioni	320	953	0	58	20 (MM)	5
Saldo +/-	+698	-720	+702	+144	+520	+ 770
SACCHE INVIATE DAL SIMT DELLA SPEZIA				515	904	1.050

Possiamo affermare che negli ultimi tre anni l'autosufficienza regionale è stata garantita dai donatori di sangue delle AVIS della nostra Provincia; quest'anno il contributo è stato maggiore, sono state inviate ben 1.050 sacche di sangue.

DONAZIONI CENTRO RACCOLTA FISSO AVIS COMUNALE LA SPEZIA

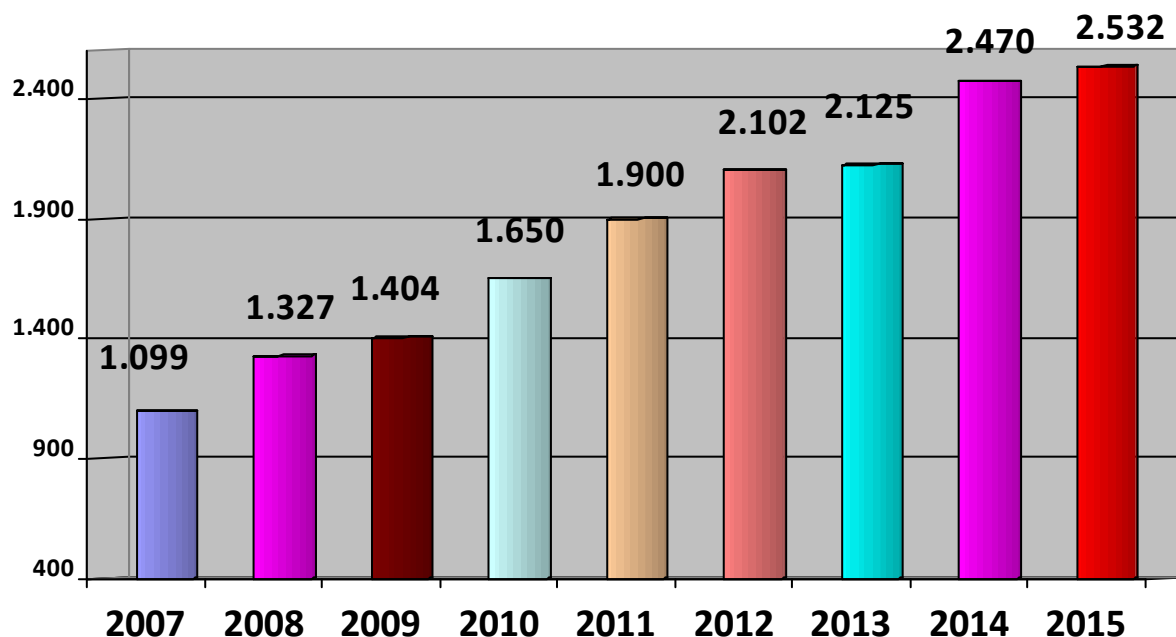

Il grafico riporta le donazioni effettuate presso la nostra UDR Fissa, dal 2007 ad oggi vi è stato un costante incremento (+ 130% in otto anni) .

Le donazioni dei donatori dell'AVIS Comunale della Spezia sono state 2.254 alle quali vanno aggiunte 278 donazioni di donatori di altre AVIS della Provincia.

Crediamo che i numeri testimonino il gradimento dei Donatori che, come abbiamo già evidenziato lo scorso anno, possiamo individuare nella brevità dei tempi di attesa, della facilità di parcheggio e non ultima l'accoglienza e l'empatia tra il personale che vi opera e i donatori.

LA FORZA ASSOCIATIVA DELL'AVIS COMUNALE DELLA SPEZIA

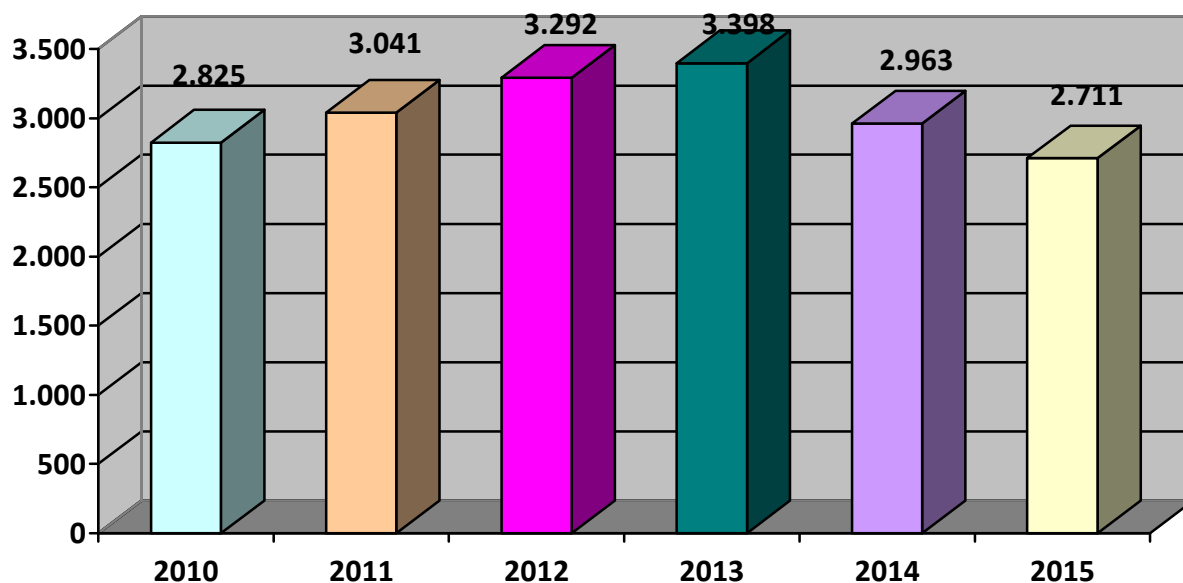

Come evidenzia il grafico la forza associativa (donatori) negli ultimi due anni riporta una flessione; lo statuto associativo prevede che ogni anno si debba procedere alla revisione dell'elenco Soci e depennare, ai sensi dell'art. 5 comma 1/b, coloro hanno cessato l'attività donazionale o di collaborazione, senza giustificato motivo, per un periodo superiore a due anni.

La revisione è stata effettuata solamente nel 2014 e 2015.

A fine anno sono stati depennati 553 Soci che non donavano più da oltre 4 anni, i nuovi iscritti del 2015 sono stati 301.

Un dato positivo è l'aumento dell'indice di donazione passato da 1,44 del 2014 a 1,80 del 2015, un buon risultato che piano piano si sta avvicinando all'obiettivo di 2 indicato da AVIS Nazionale.

NUOVI DONATORI ISCRITTI NEGLI ULTIMI 6 ANNI

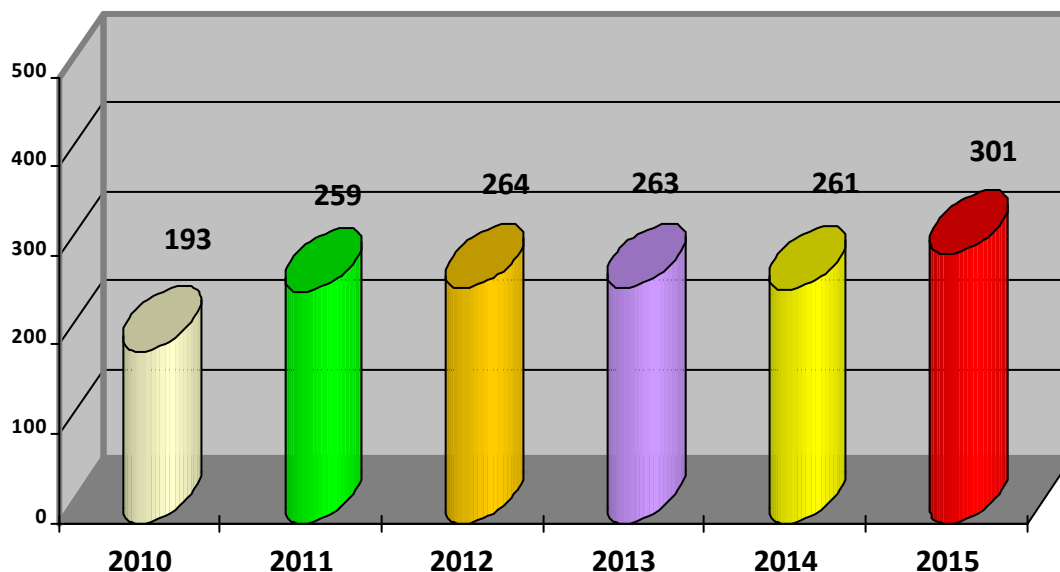

CAMPAGNE DI COMUNICAZIONE

A parte la normale comunicazione realizzata attraverso l'affissione di manifesti e locandine, nel 2015 vi è stata la campagna di comunicazione realizzata dall'AVIS Regionale Liguria che nei mesi di marzo, aprile e maggio ha fatto trasmettere da Primocanale e Telegiuria Sud lo spot "La prima volta" fatto realizzare da AVIS Nazionale.

Come AVIS Comunale abbiamo finanziato una comunicazione dinamica allestita su due filobus del circuito urbano



SERVIZIO CIVILE

Anche per il 2015 il progetto presentato dall'AVIS Comunale della Spezia è stato approvato e soprattutto finanziato, i volontari sono entrati in servizio il 3 di giugno e resteranno con noi sino al due di giugno 2016.

Abbiamo presentato il progetto per il 2016, tali progetti non sono ancora stati esaminati ma crediamo visto ormai l'esperienza acquisita che anche il progetto 2016 possa venire approvato e finanziato. Attualmente abbiamo in servizio 3 volontari.

PROGETTO – SCUOLA

Con l'apporto dei Volontari del Servizio Civile Nazionale anche nel 2015 AVIS è riuscita a dare continuità al progetto di sensibilizzazione al dono e alla solidarietà che coinvolge gli scolari/studenti della 5^a elementare, della 2^a media e dell'ultimo anno delle scuole superiori.

L'adesione degli studenti dell'ultimo anno delle superiori all'invito di AVIS è stato significativo, sono stati 123 gli studenti che hanno donato per la prima volta.

Ci attendiamo anche per l'anno in corso che il messaggio di AVIS venga raccolto da un buon numero di studenti degli istituti superiori, inoltre ad essi vanno aggiunti gli studenti universitari del "Polo Marconi".

PROGETTO "+ Volontari - Bulli"

negli stadi e in TV grazie al progetto della B Solidale

Grazie alla Lega calcio di serie B lo scorso anno AVIS Nazionale ha visto promuovere il progetto "+ Volontari - Bulli" .

Dal 28 ottobre al 6 dicembre scorsi, AVIS ha avuto l'opportunità di diffondere negli stadi e in tv gli spot e il materiale informativo della sua campagna nazionale per contrastare il fenomeno del bullismo, nata dall'esperienza maturata in una serie di laboratori organizzati nelle scuole primarie e secondarie di primo grado con il coinvolgimento di psicologi, attori teatrali e volontari della nostra Associazione. Grazie a queste attività progettuali, gli studenti hanno potuto sperimentare la solidarietà come alternativa al modello violento rappresentato dai comportamenti prevaricatori dei bulli.

Anche l'AVIS Comunale della Spezia ha partecipato a questo progetto, sono state quattro le partite casalinghe dello Spezia Calcio in cui allo stadio vi è stata la presenza di AVIS.

Inoltre l'AVIS Comunale della Spezia collaborerà nel corrente anno con AVIS Provinciale per realizzare il progetto "Più Volontari meno Bulli" nelle scuole del nostro territorio.

CODICE ETICO

Nell'Assemblea Nazionale di Palermo del 2015 è stato presentato il Codice Etico.

Il Codice, è stato licenziato dal Consiglio Nazionale , regolerà il complesso dei diritti, dei doveri e delle responsabilità che tutta l'Associazione, a partire dai dirigenti, passando per i soci e giungendo ai dipendenti e ai collaboratori, assumerà nei confronti di pubblici e privati con i quali si interagisce nello svolgimento dell'attività Associativa.

Sostanzialmente chiunque agisca o collabori per nome o conto dell'Avis deve agire con onestà, rispettando gli obblighi previsti dalla normativa in vigore e dallo Statuto e Regolamento Associativi, osservando quanto previsto dal codice etico. Riteniamo importante questa decisione per un'associazione distribuita su tutto il territorio nazionale, che si regge da sempre su principi fondamentali che la caratterizzano fortemente.

Il Consiglio dell'AVIS Comunale della Spezia ha recepito il "Codice Etico" nella seduta del 13 febbraio 2016 oggi chiediamo a questa Assemblea di ratificarlo e conseguentemente farlo proprio.

MARCIA DELLA PACE

Il 9 ottobre si svolgerà la marcia della pace Perugia – Assisi, sono più di 25 anni che l'AVIS Spezzina, unitamente a numerose AVIS della Provincia della Spezia aderisce ufficialmente alla marcia partecipando con i propri volontari esibendo, unici in Italia, il logo dell'associazione tramite magliette, striscioni e palloni.

La partecipazione sarà organizzata e gestita dall'AVIS Provinciale.

In conclusione di questa relazione voglio ringraziare tutti i Soci Donatori per l'opera che svolgono con costanza e impegno.

Permettetemi un ringraziamento ai componenti del Consiglio Direttivo che mi affiancano nelle attività, ai volontari associativi e del servizio civile e al personale di segreteria e a quello sanitario che collabora con l'Associazione.

E' grazie a loro se è stato possibile realizzare le attività illustrate nella presente relazione.

Ringrazio tutti voi per l'attenzione prestata e vi auguro buon lavoro in sede di assemblea.

Fiorino SOMMOVIGO

AVIS COMUNALE DELLA SPEZIA
Via Caselli 19 – La Spezia (SP)

Relazione al Bilancio chiuso al 31 dicembre 2015

Signori Consiglieri, Signori Soci,

Il bilancio che Vi presentiamo per l'esame e la Vostra approvazione si riferisce all'esercizio chiuso al 31 dicembre 2015 ed è stato regolarmente consegnato al Collegio Sindacale

Il risultato della gestione si chiude con un disavanzo di amministrazione di € 2.076 che si evince dalla contrapposizione nel conto dei "Profitti e delle Perdite" dalle seguenti risultanze contabili:

- componenti reddituali positivi	€ 279.815
- componenti reddituali negativi	€ 281.891
- disavanzo della gestione	€ 2.076

e nello "Stato Patrimoniale" dai seguenti valori:

- attività	€ 829.221
- passività e fondi	€ 831.297
- disavanzo della gestione	€ 2.076

Nella redazione del bilancio di esercizio sono stati osservati i seguenti principi contabili:

- La valutazione delle voci è stata fatta secondo prudenza e nella prospettiva della continuità dell'attività istituzionale nonché tenendo conto della funzione economica dell'elemento dell'attivo e del passivo considerato;
- Nel conto economico sono stati esposti esclusivamente gli avanzi di amministrazione realizzati alla data di chiusura dell'esercizio;
- Si è tenuto conto dei proventi e degli oneri di competenza dell'esercizio, indipendentemente dalla data dell'incasso o del pagamento;
- I criteri di valutazione non sono stati modificati rispetto a quelli adottati nel precedente esercizio.
- Pur non avendo interamente rispettato gli schemi di "Stato patrimoniale" e di Conto economico" previsti dal codice civile, l'impostazione del bilancio ottempera ai requisiti della chiarezza e, per quanto riguarda forma e contenuto è stato redatto nel rispetto delle normative vigenti.
- L'esposizione di tutte le voci, per una migliore lettura è stata arrotondata agli euro.

Commento alle voci principali dell'attivo e del passivo.

ATTIVO

Immobilizzazioni

Sono iscritte al valore corrispondente al prezzo d'acquisto, comprensivo degli oneri accessori di diretta imputazione.

Gli ammortamenti sono stati calcolati sulla base della residua possibilità di utilizzo del bene e l'aliquota applicata corrisponde per tutti i cespiti al coefficiente previsto dalla normativa fiscale vigente.

I fondi d'ammortamento per complessivi € 331.079 rappresentano le quote accantonate in riferimento alla vita utile dei singoli beni.

Le immobilizzazioni ammontano a complessivi € 490.145 e durante l'esercizio sono aumentate di € 1.587.

Immobilizzazioni materiali

Ammontano ad € 486.854 e rispetto all'esercizio precedente sono incrementate di € 1.586 in quanto abbiamo modificato la pedana del salone aggiungendo lo scivolo per l'abbattimento delle barriere architettoniche.

Immobilizzazioni immateriali

Non risultano immobilizzazioni immateriali.

Immobilizzazioni finanziarie

Risultano invariate rispetto all'esercizio precedente

Crediti verso clienti

Ammontano ad € 68.731 e si riferiscono per € 68.217 a crediti per prestazioni trasfusionali verso ASL e per € 514 a crediti per l'affitto del salone.

Crediti diversi

Pari ad € 190 si riferiscono principalmente a crediti verso istituti previdenziali

Ratei e Risconti attivi

I risconti ammontano ad € 6.739, si riferiscono principalmente a costi per assicurazioni e manutenzioni annuali sostenuti nell'esercizio ma di competenza dell'anno 2016

Disponibilità liquide

Le disponibilità liquide ammontano a complessivi € 263.416 e risultano così composte:

- Cassa contanti	€	2.242
- Carispe c/c 46254201	€	43,880
- Carispe c/c 46605840 –Separatore cellulare	€	10.261
- Unicredit c/c 103611289	€	169.427

- Unicredit Carta di Credito prepagata	€	196
- Bancoposta c/c 13274196	€	37.409

Le differenze sostanziali riferite alle disponibilità liquide sono date da quanto segue:

- Chiusura del c/c Carige in quanto inutilizzato
- Apertura del c/c Unicredit, con condizioni estremamente vantaggiose per l'associazione, con relativo spostamento della maggior parte dell'attività su di esso per abbattere i costi onerosi sostenuti con il c/c Carispe, abbattimento dei costi che potrete notare nella parte economica del bilancio.

PASSIVO

Capitale netto

Il patrimonio netto ammonta a € 411.402 comprensivo dei disavanzi e degli utili relativi agli esercizi precedenti che potranno essere utilizzati come fondo per eventuali perdite future.

Fondo trattamento di fine rapporto

Questa voce ammonta a complessivi € 26.345 ed è incrementato rispetto all'esercizio precedente di un importo pari a € 2.298

Il fondo accoglie l'indennità di fine anno maturata al 31/12/2014 nei confronti del personale dipendente rilevata sulla base dell'attuale CCNL.

Fondo accantonamento 5 per mille

La voce ammonta a € 0, poiché nel corso del 2015 non abbiamo ricevuto alcun contributo ed il residuo di inizio anno pari ad € 6.538 è stato completamente utilizzato come segue:

Valore iniziale 1/1/2015	6.538
Acquisto TV per sala donazione	-470
Acquisto Lavatazzine per bar sede	-586
Acquisto Elettrodi per elettrocardiogramma	-878
Campagna pubblicitaria Filobus	-3.660
Acquisto crediti sms	-65
Acquisto scrivania	-878
Saldo 31/12/2015	0

Fondo separatore cellulare

Ad inizio 2013 è stata avviata la raccolta per l'acquisto di un separatore cellulare da donare all'ospedale civile Della Spezia, al momento l'importo raccolto al netto delle spese sostenute ammonta ad € 10.261.

Passività correnti

Le passività, iscritte al loro valore nominale, ammontano a complessivi € 52.210 e sono composte principalmente da:

- Debiti verso fornitori per fatture ricevute € 9.177
- Debiti verso fornitori per fatture da ricevere di competenza dell'anno € 2.195
- Debiti per ritenute da versare € 6.082, l'importo che comprende contributi INPS, ritenute dipendenti ed autonomi di competenza dicembre 2015 regolarmente liquidate nel 2016
- Debiti verso altre Avis di € 34.721 da liquidare nel 2016

Ratei e Risconti passivi

Non sono presenti Ratei e Risconti passivi

COMMENTO ALLE PRINCIPALI VOCI DEL CONTO ECONOMICO.

Costi

Rappresentano tutti i costi e le spese sostenute nel corso dell'esercizio per lo svolgimento dell'attività associativa e si riferiscono prevalentemente a:

spese di carattere generale pari ad € 56.371 così suddivise

- fitti passivi € 1.490
- prestazioni e servizi € 54.881 che comprendono le utenze e le prestazioni per la gestione ordinaria della sede,

Le prestazioni e servizi sono aumentate sensibilmente rispetto all'anno precedente per i seguenti motivi:

- La collaborazione tramite borsa lavoro della persona che si occupava delle pulizie della sede è stata interrotta pertanto ci siamo visti costretti ad assumere una ditta di pulizie per sopperire a tale servire.
- Nel rispetto delle normative vigenti, per poter utilizzare nuovamente l'autoemoteca, abbiamo dovuto sostenere costi elevati, in parte condivisi con la struttura provinciale, costi che ci hanno però permesso di averla a disposizione per la raccolta in tutta la provincia raggiungendo anche le zone più disagiate

costi del lavoro pari ad € 50.883 relativi al personale dipendente in segreteria, comprendono l'accantonamento indennità di quiescenza per € 2.357 e contributi Inps per € 11.027. La differenza rispetto al 2014 è dovuta al fatto che, non avendo avuto ad inizio 2015 i ragazzi del servizio civile in aiuto alla persona in segreteria, abbiamo dovuto assumere del personale aggiuntivo.

altri costi d'esercizio per € 120.848 prevalentemente costituiti da:

- prestazioni sanitarie € 27.569
- rimborsi alle altre Avis per donazioni per € 28.372, aumentati sensibilmente rispetto ad anno precedente perché alle unità di raccolta fisse si è aggiunta anche quella relativa alla autoemoteca.
- costo buoni carburante per € 15.267,
- rimborso buoni per colazioni ospedale € 11.116
- costo colazioni c/o sede Avis € 4.872
- quote sociali agli organismi superiori per € 17.002

ammortamenti ordinari pari ad € 25.164 si riferiscono a quota ammortamento:

- arredamento per € 1.356
- edifici per € 10.241
- autovetture € 3.144
- computer € 73
- pannelli fotovoltaici per € 10.350

ammortamenti straordinari: pari ad € 25.164 sono relativi ad una quota annuale aggiuntiva in considerazione della positività del risultato in modo da accorciare i tempi di ammortamento delle immobilizzazioni

oneri finanziari pari ad euro € 858 sensibilmente diminuiti rispetto all'anno precedente per una rimodulazione delle condizioni di c/c con apertura del conto su Unicredit.

Ricavi

I ricavi della gestione ammontano complessivamente ad € 279.769 e sono costituiti prevalentemente da:

- ricavi per proventi trasfusionali per € 234.840, aumentati rispetto al 2014 di euro 27.439 anche per utilizzo dell'autoemoteca
- soci sostenitori per € 9.007, importo aumentato leggermente rispetto all'anno precedente
- calendari per € 427
- Festa della castagna € 3.199
- proventi diversi per € 12.00
- Contributo Gse per energia prodotta dai pannelli fotovoltaici € 8.307, per energia immessa in rete € 2.087.

Signori Soci,

Rimanendo a Vostra disposizione per tutti i chiarimenti che possono essere necessari, Vi invito all'approvazione del bilancio sopra esposto proponendo la copertura della perdita con parte degli utili degli anni precedenti.

*L'Amministratore
Barbara Grossi*

Situazione Economico / Patrimoniale
AVIS COMUNALE DELLA SPEZIA - Sede

Cod.Fiscale 00222280117- VIA CASELLI 19 19126 LA SPEZIA (SP)

Stato Patrimoniale dal 01/01/2015 al 31/12/2015

ATTIVITA'	2014	2015
IMMOBILIZZAZIONI	488.657	490.145
<i>IMMOBILIZZAZIONI IMMATERIALI</i>	0	0
<i>IMMOBILIZZAZIONI MATERIALI</i>	485.268	486.854
Arredamento	7.456	9.042
Autovetture	20.960	20.960
Computer	488	488
Edifici	341.363	341.363
Pannelli Fotovoltaici	115.000	115.000
<i>IMMOBILIZZAZIONI FINANZIARIE</i>	3.390	3.291
Deposito cauz.le c/o Comune	930	930
Partecipaz. Emoservizi	1.901	1.901
Cauzione chiavi caffè	70	70
Cauzione colonnina acqua	100	100
Anticipo affrancatrice	389	291
CREDITI	70.517	68.921
Crediti verso clienti	69.599	68.731
Crediti diversi	918	190
DISPONIBILITA' LIQUIDE	204.296	263.416
CASSA	164	2.242
Cassa Contanti	164	2.242
C/C BANCARI E POSTALI	204.132	261.173
Carispe c/c 46254201	137.402	43.880
Carispe c/c 46605840-Separatore Cellulari	10.575	10.261
Carige c/c 25022/80	19.994	0
Unicredit c/c 103611289	-	169.427
Banco posta c/c 13274196	36.161	37.409
Unicredit carta di credito		196
RATEI E RISCONTI ATTIVI	6.369	6.739
Risconti attivi	6.369	6.739

769.839 **829.221**

Perdita di esercizio **2.076**

PASSIVITA'	2014	2015
FONDI DI AMMORTAMENTO	280.750	331.079
F.DO AMM.TO IMMOBIL.MATERIALI	280.750	331.079
F.do amm.to arredamento	1.881	4.594
F.do amm.to autovetture	1.572	7.860
F.do amm.to computer	73	220
F.do amm.to edifici	230.648	251.130
F.do amm.to Pannelli Fotovoltaici	46.575	67.275
F.DO AMM.TO IMMOBIL. IMMATERIALI	0	0
FONDO RISCHI DIVERSI	0	0
CAPITALE NETTO	408.974	411.402
CAPITALE PROPRIO	370.965	373.392
F.do rrischi diversi		2.427
Patrimonio netto	370.965	370.965
RISULTATI D'ESERCIZIO	38.010	38.010
Avanzo utili esercizi precedenti	38.010	38.010
FONDI RISCHI ED ONERI	41.160	36.607
Fondo accant.to quiscenza	24.048	26.345
Fondo accan.to 5 per mille	6.538	0
Fondo separatore cellulare	10.575	10.261
DEBITI A LUNGO TERMINE	0	0
PASSIVITA' CORRENTI	36.527	52.210
Debiti verso fornitori	11.212	11.372
Debiti verso altre Avis	20.028	34.721
Debiti diversi	5.287	6.117
RATEI E RISCONTI PASSIVI	0	0
Ratei Passivi	0	0
Risconti passivi	0	0

Totale Passività **767.412** **831.297**

0,00 0,00

Situazione Economico / Patrimoniale
AVIS COMUNALE DELLA SPEZIA - Sede

Cod.Fiscale 00222280117- VIA CASELLI 19 19126 LA SPEZIA (SP)

Conto Economico dal 01/01/2015 al 31/12/2015

COSTI	2014	2015
COSTI GESTIONE ORDINARIA	238.373	281.027
ACQUISTI	2.870	1.818
Mater.li d'uff. c/acquisti	2.083	1.818
Materiali sanitari c/acq	788	
PRESTAZIONI DI SERVIZI	36.966	54.881
Spese telefoniche	4.662	4.989
Spese postali	1.648	1.024
Spese energia elettrica	3.551	2.912
Spese per utenze idriche	416	426
Spese assicuraz. diverse	696	1.733
Spese per pulizia	3.001	4.358
Spese di riscaldamento	2.779	4.317
Altre manuten. e riparaz	1.944	3.952
Spese pedaggi autostrada	797	331
Compensi a terzi per servizi	4.189	7.727
Canoni annuali software	992	931
Canoni periodici manuten	2.451	2.128
Spese div PC	379	324
Spese manut. ripar. auto	1.773	7.974
Bolli automezzi - Aci	496	496
Spese assicurazione auto	2.160	2.345
Spese carb. e lubrifican	2.055	3.168
Cancelleria	685	3.944
Spese varie sede	2.140	1.649
Spese globale fabbricati	152	152
LOCAZIONI	1.489	1.490
Fitti passivi	1.489	1.490
COSTI DEL PERSONALE	38.782	50.883
Salari e stipendi	28.596	37.499
Acc.to inden. quiescenza	2.290	2.357
Contrib. INPS dipendenti	7.896	11.027
AMMORTAMENTI ORDINARI	23.355	25.164
AMMORTAMENTI STRAORDINARI	10.241	25.164
ONERI TRIBUTARI INDIRETTI	1.216	779
ALTRI COSTI D'ESERCIZIO	123.453	120.848
Prestazioni sanitarie	23.158	27.569
Distrib. autom. bevande	259	256
Rimborsi per donazioni	18.981	28.372
Spese assicurazione donatori	570	570
manif.convegni,corsi, feste	1.525	343
Spese rimb. carb. a dona	18.950	15.267
Spese stampa e propagand	523	78
Quote sociali	19.394	17.002
Festa sociale Avis	4.582	2.245
Cooper.decentr.internaz.	842	942
Spese ristoro donatori centro Avis	6.209	4.872
Spese ristoro donatori ospedale	10.724	11.116
Spese per servizio civile	246	414
Costi Pannelli fotovoltaici	1.496	1.997
80° Avis Comunale della Spezia	15.995	
Costi da ribaltare		9.806
COSTI GESTIONE FINANZIARIA	2.048	858
COSTI GESTIONE STRAORDINARIA	6	6

RICAVI	2014	2015
RICAVI GESTIONE CARATTERISTICA	207.401	234.840
Ricavi da proventi trasfusionali	207.401	234.840
RICAVI GESTIONE FINANZIARIA	88	46
Interessi attivi bancari	88	46
RICAVI GESTIONE STRAORDINARIA	35.365	44.929
PROVENTI STRAORDINARI	10.338	12.633
Soci sostenitori	7.239	9.007
Calendari	199	427
Festa della castagna	2.900	3.199
PROVENTI VARI	25.027	32.296
Proventi diversi	15.843	12.000
Addebiti di rivalsa	0	9.806
Gse - scambio sul posto	0	2.087
Gse - contributo energia	9.172	8.307
Arrotondamenti attivi	12	8
Sopravvenienze attive	0	88

Totale Costi 240.427 281.891

Totale Ricavi 242.855 279.815

Perdita d'Esercizio 2.076

RELAZIONE DEL COLLEGIO SINDACALE AL BILANCIO CHIUSO AL 31/12/2015

Il giorno 17/02/2016 presso la Sede Sociale dell'Avis Comunale della Spezia, via Caselli 19, alla presenza dell'Amministratrice Rag. Barbara Grossi, si sono riuniti i Sigg. Revisori dei Conti Dott. Franco Dell'Omodarme, e Rag. Villa Carlo, per procedere al controllo contabile del bilancio chiuso al 31/12/2015 come previsto dallo Statuto associativo.

L'Amministratrice in data 17/02/2016 ha presentato il bilancio chiuso al 31/12/2015 ed i Revisori hanno verificato le risultanze contabili con la reale situazione di fatto non rilevando scostamenti tra i due dati.

I valori finanziari sono così costituiti:

• Cassa	€	2.242
• CARISPE c/c 46254201 saldo positivo	€	43.880
• CARISPE c/c 46605840 Separatore Cell.	€	10.261
• UNICREDIT c/c 103611289 saldo positivo	€	169.427
• UNICREDIT carta di credito	€	196
• c/c postale n. 13274196 saldo positivo	€	37.409

i dati riportati nella presente relazione sono stati arrotondati all'unità.

Sono stati verificati i modelli F24 relativi all'anno 2015 compreso quello relativo al mese di dicembre 2015 ammontante ad € 1.495,26. Detti modelli sono stati ritenuti esatti sia per i contributi previdenziali e assistenziali che per le ritenute fiscali.

Per le immobilizzazioni sono state calcolate le relative quote annuali di ammortamento nella misura stabilita dalla legge, ed esattamente per un totale di € 25.164. La quota più rilevante riguarda l'edificio di proprietà per € 10.241 e per pannelli fotovoltaici per € 10.350. Sono stati inoltre imputati costi per ammortamenti straordinari per € 25.164 come quota annuale aggiuntiva calcolata in considerazione della positività del risultato di gestione.

I crediti valutati al valore nominale ammontano a € 68.921 verso i tre principali debitori e precisamente: l'ASL 5 per € 68.217, debitori vari per utilizzo salone per € 514 e il rimanente verso la GSE e lo sportello del Servizio Civile; riscontri attivi per € 6.739 dovuti a quote di costi sostenuti nel 2015 ma di competenza del 2016.

Tutti i costi di competenza sono stati regolarmente contabilizzati, per cui al 31/12/2015 i debiti verso fornitori ammontano a € 9.177 per fatture ricevute e non ancora saldate, ed € 2.195 per fatture da ricevere relative a utenze e servizi vari. Debiti per ritenute da versare ammontano a € 6.082 dovute a ritenute a dipendenti ed autonomi di competenza del mese di dicembre 2015 e regolarmente liquidate nel 2016.

Il Fondo accantonamento 5 per mille presenta al 31/12/2014 un saldo di € 0 risultante dai seguenti movimenti: valore iniziale al 01/01/2015 € 6.538 ed un utilizzo nel 2015 di € 6.538 per migliorie di attrezzature istituzionali.

Il Fondo accantonamento TFR per un totale al 31/12/2015 di € 26.345 ha subito un incremento di € 2.298 iscritti tra i costi dell'esercizio.

I revisori rilevano delle significative variazioni nelle immobilizzazioni materiali che risultano di € 486.854 con un incremento rispetto all'esercizio precedente di € 1.487.

I ricavi complessivi ammontano a € 279.769 con un leggero incremento nella gestione caratteristica e una sensibile diminuzione nella gestione straordinaria dovuto probabilmente agli attuali fattori di crisi.

I costi ammontano complessivamente a € 281.891 con un leggero contenimento complessivo rispetto all'esercizio precedente, ma in realtà si è avuto un incremento dei costi di gestione ed una forte diminuzione dei costi del personale dovuta alla cessazione dei contratti di lavoro a termine a seguito della riattivazione dei Volontari del Servizio Civile.

Il risultato di esercizio evidenzia una perdita di gestione di € 2.076.

Durante l'esercizio 2015 il Collegio Sindacale ha effettuato le verifiche trimestrali previste, regolarmente verbalizzate senza riscontrare nessuna anomalia.

Alla luce di quanto sopra esposto, sulla scorta della documentazione messa a disposizione, il Collegio esprime parere favorevole all'approvazione del bilancio, sia della situazione patrimoniale che di quella economica, chiuso al 31/12/2015, ed invitano l'Assemblea ad accogliere quanto richiesto dall'Amministratrice dietro nostro suggerimento circa la destinazione dell'avanzo di gestione.

Il Collegio Sindacale

Dott. F. Dell'Omodarme

Rag. C. Villa

Sig. S. Tonello

Bilancio di previsione 2016

	PROVENTI	ONERI
Proventi trasfusionali	215.000,00	
Proventi straordinari	8.000,00	
Ricavi da manifestazioni diverse	5.000,00	
Proventi diversi	10.000,00	
Proventi da Soci sostenitori/calendari	8.000,00	
TOTALE PROVENTI	246.000,00	
Spese per acquisti e prestazioni di servizio		50.000,00
Spese della gestione associativa		70.000,00
Centro di Raccolta Avis		30.000,00
Iniziative promozionali/Feste		10.000,00
Salari e stipendi		40.000,00
Oneri finanziari		2.000,00
Quote sociali		20.000,00
Rimborsi donazioni		20.000,00
Spese benemerenze soci		4.000,00
TOTALE ONERI		246.000,00

Uno dei compiti istituzionali a cui un'associazione di volontariato quale l'Avis deve assolvere annualmente è quello di far conoscere ai propri associati gli indirizzi programmatici della propria attività.

La seguente relazione è una forma di comunicazione utile a rappresentare le esigenze operative della nostra Associazione.

Nell'elaborazione del Bilancio preventivo si è tenuto conto delle risorse economiche ed umane necessarie per realizzare le linee d'azione che intendiamo perseguire, tenuto conto dei nostri specifici bisogni.

Nel dettaglio le diverse voci dei proventi sono sufficientemente esplicative.

Per quanto riguarda le voci indicate negli oneri, quelle più significative sono le spese per prestazioni di servizio, relative alle utenze, alle spese di pulizia, alle spese postali, alle spese di manutenzione comprese le spese per gli automezzi, i canoni periodici relativi alle attrezzature ecc., e le spese per la gestione associativa dove sono considerati i costi relativi alle spese per il rimborso carburante ai donatori, le spese per il ristoro donatori ospedale, e tutte le altre spese in genere relative alla gestione dell'associazione.

Rispetto al precedente esercizio, il bilancio di previsione prevede un decremento del costo del personale in quanto nel 2016 in supporto alla segreteria ci saranno i ragazzi del servizio civile.

Signori Soci, il bilancio di previsione per l'anno 2016 che abbiamo illustrato non è solo la logica risultanza in termini finanziari dell'operatività di questa Avis ma, anche il tentativo di indirizzare le nostre risorse in una logica che tiene conto di un controllo rigoroso sull'appropriatezza delle nostre prestazioni intese come elemento centrale di un sistema di garanzia sulla qualità del nostro servizio.

E' anche in funzione di questo che oggi sottoponiamo questo bilancio previsionale al Vostro giudizio e, se ritenuto positivo, ve ne chiediamo l'approvazione.

L'Amministratore
Rag. Barbara Grossi

MODALITA' DI ASSEGNAZIONE DELLE BENEMERENZE

Ai sensi del regolamento Associativo art. 5

1. DISTINTIVO IN RAME - Al compimento di 8 donazioni oppure dopo 3 anni di iscrizione all'AVIS e la effettuazione di almeno 6 donazioni
2. DISTINTIVO IN ARGENTO - Al compimento di 16 donazioni oppure dopo 5 anni di iscrizione all'AVIS e la effettuazione di almeno 12 donazioni
3. DISTINTIVO IN ARGENTO DORATO - Al compimento di 36 donazioni oppure dopo 10 anni di iscrizione all'AVIS e la effettuazione di almeno 24 donazioni
4. DISTINTIVO IN ORO - Al compimento di 50 donazioni oppure dopo 20 anni di iscrizione all'AVIS e la effettuazione di almeno 40 donazioni
5. DISTINTIVO IN ORO CON RUBINO - Al compimento di 75 donazioni oppure dopo 30 anni di iscrizione all'AVIS e la effettuazione di almeno 60 donazioni
6. DISTINTIVO IN ORO CON SMERALDO - Al compimento di 100 donazioni oppure dopo 40 anni di iscrizione all'AVIS e la effettuazione di almeno 80 donazioni
7. DISTINTIVO IN ORO CON DIAMANTE – Alla cessazione attività donazionale per raggiunti limiti di età o per motivi di salute e la effettuazione di almeno 120 donazioni

Al fine dell'attribuzione delle benemerenze, tenuto conto delle vigenti disposizioni legislative in materia, il numero delle donazioni di emazie effettuate dalle donatrici fino al compimento del cinquantesimo anno di età viene considerato doppio. Per tutte le benemerenze non possono essere prese in considerazione, sia per gli uomini che per le donne, più di quattro donazioni all'anno.

RITIRO BENEMERENZE

Per il ritiro delle benemerenze occorre presentarsi muniti di tessera associativa. Coloro che saranno impossibilitati a presenziare alla premiazione potranno far ritirare la benemerenza conseguita da un congiunto (sempre previ esibizione della tessera associativa).

Successivamente, i donatori potranno ritirare le benemerenze presso la Segreteria dell'Associazione entro il 31 dicembre dell'anno corrente dal lunedì al venerdì in orario di segreteria.

Per l'elenco completo dei premiati vi invitiamo a consultare il nostro sito web www.avissp.org o la pagina facebook <https://www.facebook.com/AvisComunaleLaSpezia>